



## Innehåll

- 3 Förord
- 4 The UK-tour
- 7 Kaningårdsbesök i Småland
- 9 Prova-på-bedömning
- 9 Sthlms minsta kaningård?
- 11 Smått & gott

### REDAKTION

**Ansvarig utgivare:** Helena Snaula *ordforande@stockholmskaf.se*  
**Redaktör:** Sanna Snaula Storm *redaktor@stockholmskaf.se*  
**Formgivare:** Sanna Snaula Storm *redaktor@stockholmskaf.se*  
**Adress:** "Stockholms läns kaninavelsförening"  
Sanna Snaula Storm  
Mastvägen 3  
74632 Bålsta  
**Mailadress:** *redaktor@stockholmskaf.se*  
**Tryck & Repro:** Strands Grafiska AB, Lindesberg  
**Omslagsbild:** White svart hermelin från Äppelblommans kaningård  
Foto: Sanna Snaula Storm  
**Nästa nummer:** December  
**Manusstopp:** November

# Utställningssäsong

Sommaren är så gott som över. I skrivande stund lyser solen, men de kalla vindarna tar över och det känns rätt svalt ute faktiskt. För de flesta är nog avelssäsongen avslutad och nu sitter vi alla hemma och väntar på att se resultatet av årets avelssäsong. För egen del blev det många kullar i år, vi får väl se om det var ett bra eller dåligt beslut!

För föreningens del så stundar snart höstmöte, Täby, Länskamp, ja hösten har definitivt en hel del att bjuda på. Det betyder även att vi inom föreningen måste hjälpas åt så att vi orkar genomföra detta på bästa tänkbara sätt. När man gör det tillsammans blir det så mycket roligare!

I detta nummer har vi fått två tappra medlemmar som skickat in lite material till tidningen. Det uppskattas väldigt mycket. Om du sitter hemma med något du vill säga, eller kanske bara en bild på din kalkanin så tveka inte att skicka in den. Mailadressen hittar du på baksidan av tidningen.

Sanna

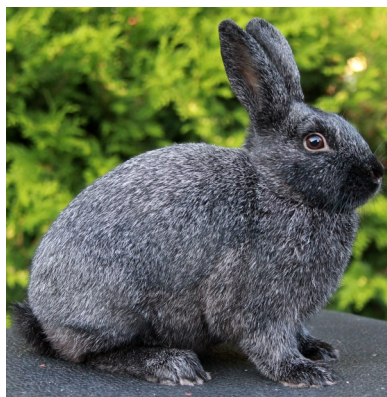
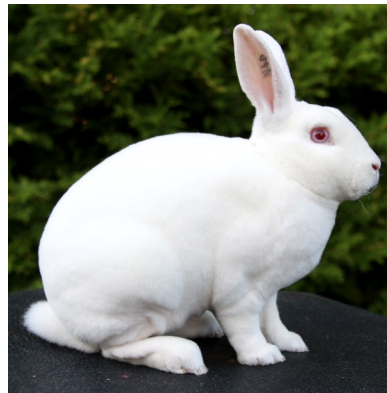

# The UK-tour

**Nu har vi varit på resande fot igen. Ja för de som känner oss väl så vet de nog hur mycket vi flänger. Denna gång fick vi idén att bila över till England. Sagt och gjort, resan bokades och vi gav oss av!**

Den 12 augusti började resan med fullpackad Volvo mot Malmö som var slutdestination för dagen. Förutom oss två fanns även tre kaniner, ett antal fiskar samt 10 ägg med i bilen. Dock var det enbart äggen och två av kaninerna följa med oss hela vägen till England. Sträckan Stockholm-Malmö är inte första gången vi kör så resan flöt på bra genom Sverige innan vi tog natt i Malmö för att tidigt nästa dag fortsätta mot Rødby och sedan vidare mot Tyskland och Holland för att ta färjan över till England.

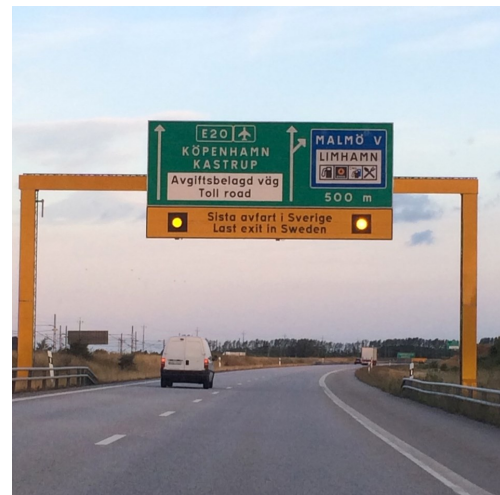

*Ingen återvändo, nu lämnar vi Sverige!  
4 | KANIN STHLM | NR 3 2014*

Efter långt över 200 mil i bil och ca 40 timmar resande nådde vi vår destination, England! Första utmaningen var att klara oss av färjan, med vänstertrafik är detta ingen lätt uppgift. Sedan gav vi oss av till vår vän Paul Bentley i Crawley där vi bodde första dygnet. Vistelsen hos Paul bjöd på mycket shopping, skratt och en trevlig middag. Följande dagar var vi på kaningårdsbesök hos våra vänner Tony Peacock samt John Evans. Båda är mycket framgångsrika uppfödare av rasen Liten rex. John har även börjat med rasen mini satin som ännu inte är en godkänd ras i Sverige, men när den blir så är vi nog båda sugna på att skaffa ett par efter denna vistelsen. Vilka pälsar!



*I John Evans satinstall.*

På lördagen avnjöt vi en god middag tillsammans med 12 andra uppfödare, domare och Fur & Feathers redaktör. Vi fick många hyllningar för vår fantastiska Landsutställning som de läst om i Fur & Feather (deras motsvarighet till KU). Vi drog oss upp till hotellrummet rätt tidigt för att förbereda vårt föredrag vi skulle hålla dagen därpå under The British Mini rex club's seminarium.

Seminariumet var verkligen fantastiskt. De hade smyckat hallen full av Engelska flaggan och mini rexar i både levande form samt på bilder i otaliga färger. Det syntes att man lagt ned många timmar på att förbereda detta seminariet för sina medlemmar.

Förutom oss själva så fick vi lyssna på ett föredrag om genetik och färglära vilket var mycket intressant då de inte använder samma genkoder som vi gör. Även fast det var på ett annat språk och med andra genkoder så kunde vi hänga med vad hon pratade om och lärde oss ett och annat om hur de ser på genetiken i England. Vi fick även ett föredrag av den mycket duktiga domaren Eddie Hutchings som själv föder upp Rex. Förutom det bjöds även på lunch, mingel mellan föredragen och många nyfikna personer som ville prata med "the swedes".



För vår egen del gick föredraget över förväntan. Vi hade blivit tillfrågade att prata om hur man dömer i Sverige med fokus på Liten rex. Vi började med lite knackig engelska att berätta. Frågorna blev många och i slutändan fick vi svårt att hålla tiden. När klubben i slutet av seminariet höll en brain storming var första önskemålet att svenskarna skulle komma nästa år med, så något bra måste vi gjort!

Efter seminariet samlade vi ihop de sista kaninerna och började bege oss tillbaka till färjan och för den 290 mil långa resan hem. Många skulle säkert kalla oss galna, men vi planerar redan nästa resa över till våra vänner i England!



Under vårt föredrag. Foto: Garry Murphy

På återseende!

Sanna Snaula Storm & Marianne Jargéus



# Kaningårdsbesök i Småland

**I Blomsterhult, någon mil från Fårbo i Småland, finns "Edens kaniner & ull" som ägs av Mija Alsparr Einarsson. Mija har i många år haft Satinangorakaniner och Gotlandskaniner. Satinangora för den fina ullens skull och Gotlandskaniner för att de är så trevliga och personliga. Mija är intresserad av handarbete och har genom åren gjort många fina alster av ullen från satinangororna.**

Som så många andra "kaninbitna" har Mija haft kaniner av och till i stort sett hela livet. Hon gick med i Kalmar läns kaninavelsföreningen 1995 och det var då hon kom igång på allvar med avelsarbetet. Sedan något år tillbaka har hon dragit ner satinangoraaveln, men fortsätter med Gotlandskaniner. Numera finns endast en satinangora kvar på gården.



*Mijas sista satinangora.*

Mijas Gotlandskaniner är med i genbanken för rasen. Gotlandskaninen är en svensk gammal lantras som man arbetar med att bevara för framtiden. Det är en underbart härdig, frisk och matglad kanin som äter det den blir bjuden på. Det finns inget "standardutseende" på en Gotlänning. Man väljer avelsdjuren som är friskast, starkast och inte efter färg, även om det händer ibland.

Det skulle behövas fler kaninentusiaster till Gotlandskaninföreningen, som väljer att jobba med Genbank, hälsar Mija. Varför inte komplettera din kaningård med ett par Gotlänningar? Numera finns ett register över alla gotlandskaniner, där man som medlem kan gå in och t ex göra teoretiska provparningar för att finna vem som bäst passar ihop med de kaniner man själv har.



Man kan även se vilka som är mest i behov av att få fler avkommor, där det börjar "tunnas" ur i leden. Man kan även se vilka man kan undanhålla från parning eftersom det för tillfället finns gott om avkommor. Föreningen för gotlandskaninen önskar givetvis att alla gotlandskaniner skulle ha samma "värde" vad gäller avkommor, men det är något som kommer bli svårt och kanske rent av omöjligt att uppnå. Gå gärna in på hemsidan <http://gotlandskaninen.se/> och kika runt lite.

De flesta av Mijas honor och ungar bor i en stor box i ett svalt stall med lucka i väggen ut till en rastgård. De kan gå ut och in genom luckan på dagarna, men hålls inne på natten ifall räven kommer på besök. Hanarna bor däremot i traditionella fack i flervåningsburar i kaninstallet.

Hur kommer det då sig att jag, som hermelinuppfödare, hamnat på kaningårdsbesök hos Mija? Jo, för ca 10 år sedan kom jag på att det bästa sättet att lösa semesterpassningen av mina kaniner var att ta med dem till lantstället vid Smålandskusten på somrarna. Så jag fixade burar till sommarstugan och så var det bara att packa in kaninerna i transportlådor och packa in dem i bilen med all annan semesterpackning. Men så var det detta med hö. Det vill jag kunna erbjuda kaninerna även om det finns grönbete. Kunde jag hitta det någonstans i närheten av sommarstugan? Att ta med från Stockholm verkar ju vrickat! Här är ju hö bristvara. Det borde det inte vara i Småland... När vi är nästan framme vid sommarstället passerar vi en by som heter

Höckhult, och på den tiden såg jag att det stod kaninburar på en av gårdarna där. Efter att ha studerat "Uppfödarregistret" i KU insåg jag att där fanns en själsfrände som också gillade kaniner. Jag ringde upp och berättade om mitt hö-behov och om mina kaniner, och sedan dess har Mija hjälpt mig med hö till kaninerna varje sommaresemester. Nu har hon flyttat till Blomsterhult, som ligger ett par mil bort, men fortsätter att hjälpa mig ändå. Det är alltid lika roligt att ses och prata kaniner. Hobbyn förenar oss kanintokar runt om i landet!

*Gun Nycander, Äppelblommans kaningård*



# Prova-på-bedömning

I samband med höstmötet den 5 oktober i Rådsparken, Huddinge så kommer Pierre Eriksson att hålla en "prova-på-bedömning" för de som är intresserade. Det hela går ut på att Pierre först berättar lite om kaninerna som senare ska bedömas och ger lite tips om vad man ska tänka på när man dömer just dessa raser. Vi kommer att fokusera på raserna hermelin och dvärgvädur. För att få ut så mycket av möjligt av prova-på-bedömningen så krävs lite förkunskaper om raskaniner och utställning. Max antal deltagare är 10 personer, utöver detta får man givetvis vara med och lyssna och lära sig men det är max 10 personer som får delta i prova-på-bedömningen.

Skicka din anmälan till [redaktor@stockholmskaf.se](mailto:redaktor@stockholmskaf.se) senast den 3 oktober om du vill delta.

## Sthlms minsta kanningård?

**En måndag i början av september knappade jag och Annika Sone in adressen till Tranbärets kanningård i Södertälje för lite kanningårdsbesök och lunch.**

Jag visste redan innan att Jessica hade en liten kanningård i en lummig trädgård, för det hade jag sett på bilder, men vi blev ändå överraskade av att den var så liten som den är. Kanningården består av 4 st burar (2 st 2-fackare) i ena hörnet av trädgården. Det enda som avslöjar att det faktiskt är en liten kanningård där är de fina gallerhagarna som står uppställda på gräsmattan under de prunkande äppelträden. 4 st liten rex bor här och just när vi var på besök hade den ena

honan ett litet gäng med små kaninungar som skuttade runt i buren.

Första kaninen flyttade in hos Tranbäret i juni 2011. Det var en liten rex, i färgen chinchilla, som kom från Maria Ottosson. En liten rex blev till två och sedan flyttade några kaniner av rasen Lejonhuvad kanin in. Det var Jessica som framförallt föll för lejonen men då övriga familjen var helt såld på Liten rex och aveln med lejonen inte riktigt blev som hon tänkt och kroppen inte alltid orkade med att trimma dem inför utställningar så fick de till slut flytta till nya hem och en castorfärgad liten rex hona fick flytta in.

Den honan var, när vi var på besök, stolt mamma till några underbara små svart och castorfärgade ungar som busade runt i buren och på våningen under satt Britta, eller Britannia som hon heter, som förhoppningsvis kommer bli början till förverkligandet av drömmen om manteltecknade castorfärgade liten rex.

Medan Britta och kaninmammans fick sträcka på benen i varsin hage och vi pratade kaniner, som man så ofta gör när man träffar likasinnade, så smyger den lilla vildkaninen som bestämt sig för att bo under familjens redskapsbod fram och lika snabbt försvinner den när vi vänder på oss för att kika på den och den vita svansstumpen försvinner in under förrådsboden igen.

Vi avslutar vårt lilla besök med en välsmakande lunch och njuter av att se kaninerna skutta runt i skuggan av äppelträden denna sensommardag. Det var ett mycket trevlig besök och nu håller vi tummarna för att det blir några mantlade små castorrexar på Tranbärets kanningård de kommande åren och att den lilla unghane som ska stanna ur kullen blir en riktig högpöngare på kommande utställningar.

*Marianne Jargéus, Förgätmigejs kaniner*



*Stockholms minsta kanningård?*

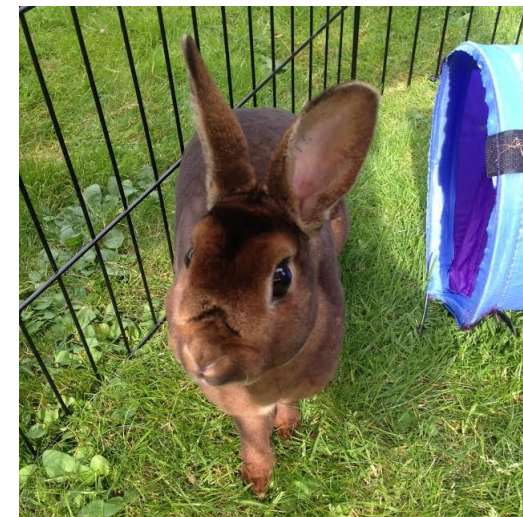

*En Liten rex, castor*



*Britta, en Liten rex, brokad svart*

# Jubileumsutställning

Nu är det inte långt kvar till Stockholms läns KAF arrangerar sin jubileumsutställning för att fira att vi fyller 85 år som förening. Vi behöver så många som möjligt som kan hjälpa till med att bygga, riva, bära kaniner, sätta upp kort etc. Det finns något för alla åldrar och kapacitet! Om du kan bidra med din hjälp skicka iväg ett mail till kommissarien Sanna, [sannastorm@live.se](mailto:sannastorm@live.se)

## Styrelsen informerar

I samband med vår jubileumsutställning så är det ett lämpligt tillfälle att nominera någon person som du tycker gjort något extra för vår förening för förbundets utmärkelse Silvernål eller Guldmedalj. Se sid. 23 i stadgarna för vilka krav som bör uppfyllas för att bli nominerad. Stadgarna hittar du på förbundets hemsida under "förbundsinformation". Om du ändå är osäker på hur man gör och vill nominera någon så kan du be styrelsen om hjälp. Skicka då iväg ett mail till

[ordforande@stockholmskaf.se](mailto:ordforande@stockholmskaf.se)

## Länskampen Stockholm-Uppsala

Utställningsannonsen kommer att finnas på vår FB-sida samt på hemsidan inom kort tid. Utställningsannonsen hinner tyvärr inte med detta nummer av kanin STHLM.

## Julen är här!

...Inte riktigt än! Men redan till nästa tidning så är julnumret här. Därför efterlyser vi nu juliga bilder, målningar, teckningar eller andra konstverk som vi kan pynta våran tidning med. Du kan antingen maila in ditt bidrag till [redaktor@stockholmskaf.se](mailto:redaktor@stockholmskaf.se) eller skicka per post till:

Sanna Snaula Storm  
Mastvägen 3  
74632 Bålsta

*Alla bidrag är varmt välkomna!*



## Stockholms Läns Kaninavelsförening

### Ordförande

Helena Snaula  
Mastvägen 3  
74632 Bålsta  
Tel: 070 365 10 65  
[ordforande@stockholmskaf.se](mailto:ordforande@stockholmskaf.se)

### Ledamot

Annika Sone  
Tel: 070 482 63 13

Lotta Karlsson  
Tel: 073 960 25 11

Josefine Amnesten  
Tel: 070 392 11 71

### Materiallagret

Annelie Rehnfeldt  
Tel: 070 526 81 42  
[materiallager@stockholmskaf.se](mailto:materiallager@stockholmskaf.se)

### Ungdsomsverksamhet

Sanna Snaula Storm  
Tel: 070 72 74 771

### Fadderverksamhet

Annika Sone  
Tel: 070 482 63 13

### Hemsidan & Tidningen

Sanna Snaula Storm  
[webmaster@stockholmskaf.se](mailto:webmaster@stockholmskaf.se)

### Kassör

Gun Nycander  
Sollidenvägen 10  
183 65 Täby  
Tel: 070 562 73 33  
[kassor@stockholmskaf.se](mailto:kassor@stockholmskaf.se)

### Suppleant

Marianne Jargéus  
Tel: 073 377 90 78

Frida Lenell  
Tel: 070 665 95 77

Elisabeth Pahlm  
Tel: 073 697 99 74

### Valberedningen

Sammanställande  
Sanna Snaula Storm  
Tel: 070 72 74 771

Michaela Glansk  
Tel: 070 848 62 16

Anna Siekas  
Tel: 073 753 50 28

### Stambokförare

Birgit Lundberg  
Tel: 08 712 81 59

Carina Gunnarsson  
Tel: 070 310 68 63

### Sekreterare

Josefine Amnesten  
Salixvägen 7B  
756 42 Uppsala  
Tel: 070 392 11 71  
[sekreterare@stockholmskaf.se](mailto:sekreterare@stockholmskaf.se)

### Revisor

Annelie Rehnfeldt  
Tel: 070 526 81 42

Rose-marie Flodberg  
Tel: 070 400 03 01



Miljömärkt trycksak  
341 321

